朝鮮日報
夕刊
本報特刊並十二面
發行所 株式會社 朝鮮日報社

陸海兩相과外相 留任하기로決定
藏相藤井氏法相小原氏決定
松本商相은留任拒絶

【電通東京至急報】林陸相及大角海相은留任하기로決定하엿다

【東京電話聯合】廣田外相은 岡田大將의招致를바더五日午前十時五十分 首相官邸의組閣本部에入하야岡田大將과 會見하고留任懇請을바더受諾하엿다

【電通東京電話】廣田外相은五日午前十時五十五分岡田大將의招請에依하야 首相官邸에서大將과會見하고 留任을勸說바든結果 外相은此를受諾하엿슴으로留任은玆에決定되엿다

【電通東京至急報】松本商相은留任을拒絶하기로決定하엿다

【電通東京電話】岡田大將은午後十時零分東京控訴院長小原直氏를 組閣本部에招致하고司法大臣으로入閣을懇請한바 小原氏는入閣하기로決定하얏다

【電通東京電話】大藏次官藤井眞信氏는 五日午後零時三十分 岡田大將의招請에依하야 首相官邸에서會見하고 大藏大臣으로 入閣하여달나는懇請을 맛고 直時此를承諾하엿슴으로 玆에新大藏大臣이決定되엿다

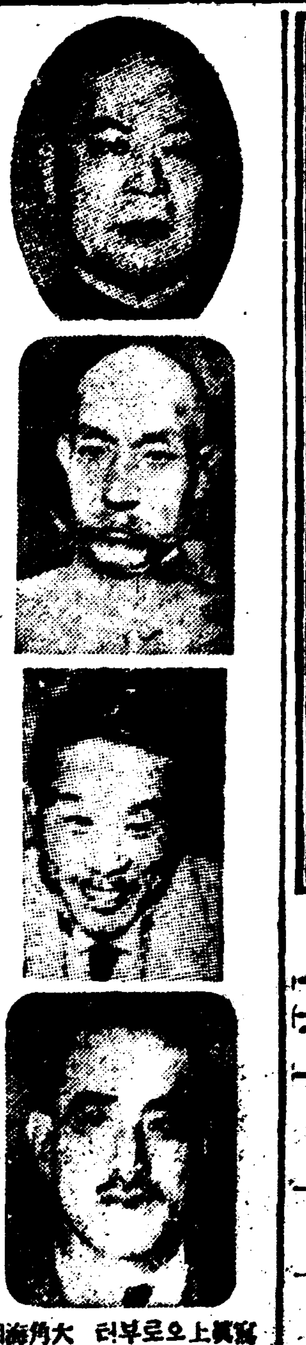
寫眞上으로부터 林陸相•廣田外相•後藤內相•大角海相

內務大臣으로 後藤文夫氏決定

【東京聯合至急電話】岡田內閣의內務大臣은 前農相後藤文夫氏로決定되엿다

三長官會議結果 陸相留任決定

【電通東京電話】陸軍三長官會議는四日午後六時十分부터陸相官邸에서開催 閑院參謀總長宮殿下御台臨林陸相眞崎敎育總監等出席하야 協議한結果林陸相은留任케하기로決定하엿다

岡田大將 齋藤首相과要談

【東京電話聯合】岡田大將은五日午前九時首相官邸洋館에齋藤首相을訪問하고 昨日陸海軍大臣과 會見하고留任을懇請한結果留任을受諾함으로 다시政民兩黨總裁를 訪問하고援助를懇請한다고述하고 今後組閣方針에對하야 重要協議를遂하고 會談二十分後岡田大將은 組閣本部로歸還하엿다

政黨에서求치안코 有爲人物을起用
◇岡田大將의組閣方針

【電通東京電話】岡田大將의組閣方針은 專혀後藤農相과河田次官을 顧問으로着着組閣을進行하고잇는데 大體로純眞하고아직政界의惡習에汚染되지안은 少壯有爲의 人物을起用하야 入閣식히려고한다 그리하야當面問題인 綱紀肅正의實을擧하는 同時에 一九三五、六年의國際的危局에對하야 强力이고또士氣旺盛한 內閣이되게하려하고잇다 그럼으로岡田大將은政黨에對하야諒解를求하드라도閣僚는此를政黨方面에서求하지안흘方針인듯하다

組閣은急速進行 河田新翰長談

【電通東京電話】岡田內閣의書記官長으로決定되여잇는 河田氏는 四日深更에다음과가티말하엿다
組閣은 急히하는것은情勢上必要함으로 五日中에完了할意向이나 準備가조금도업섯든것과 政黨關係의交涉도잇슴으로 果然五日中에 親任式을終了하게될는지는알수업다 大藏大臣은高橋氏가推薦한人物을任命하게될모양이다 特別히 藏相詮衡의基準이잇는것은아니다 政黨으로부터何人을入閣식힐는지는아직決定되지안엇고따라兩黨黨首와同一한趣旨를갓고懇談하엿다 鈴木、若槻兩總裁의말이다르다는것은 諒解할수업다그것은 듯는사람의귀에달녀슬것이다 何如든今日은 具體的말은아직決定되지못하엿고林陸相이 條件附로留任하겟다는말은 듯지못하엿다아마意見을述한程度일는지모르겟다

岡田新首相은 侵略的軍備政策不取
紐育타임스紙批評

【紐育四日發聯合】岡田大將에게後繼內閣組閣의 大命이降下하엿다는 報告에關하야四日은獨立祭일으로 各官廳이모도쉬임으로 아직公式的批評은업스나 紐育타임스華盛頓特電만이新首相의政策에關하야 左와如한豫想을下하고잇다
岡田新首相은 海軍出身이오 自由主義者임으로 侵略的軍備政策은取치안흘것이다

中島前商相召喚
起訴確定的으로時間問題?
瀆職罪(收賄)로取調中

【東京至急電話聯合】某事件에關連되여 其身邊이가장注目되여잇든 前商工大臣中島久萬吉男은 五日午前七時市谷藥王寺私邸으로부터 檢事局에召喚되엿다

【東京電話聯合】드듸여召喚된中島男은 商工大臣在任中○○○○의○○을東西兩市場에上場한事件에關하야 瀆職嫌疑를맛고잇든바 其被疑事實은大藏省疑獄事件에關聯되여 收容中의各被告의供述에依하야 明瞭하게되엿슴으로 檢察當局에서는同男의 社會的地位와 其他를考慮하야 五日參考人으로써取調를行한後 起訴與否를決定할方針이다 그리고 本件은齋藤非常時內閣瓦解의 直接原因이되여잇는 未曾有의大疑獄事件으로 檢察當局으로서林檢事總長以下首腦部가 協議한結果取調를進行하고잇든바 政變이잇는關係上 中島男의召喚은政局의安定을볼때까지 延期하리라고觀測되든中 林檢事總長은數日來小山法相과協議하고 檢察當局의方針不變을 標榜하고讓定을다그어 急遽召喚하기로決定한것인데 同男에對한犯罪는 용서할수업는事實임으로結局에잇서서는 瀆職罪(收賄)로起訴되리라는것은時間問題로 거의確定的事實로觀測된다 그리고同男은前商二時의 爵者인關係上 法相으로부터上奏 裁可한後에곳手續을 取하게될 모양이다

【電通東京電話】中島前商工大臣은 目下陪審宿舍에서 取調를맛고잇는바 今夕에釋放될 모양이다 (寫眞은 中島氏)

疑獄事件新發展

【東京電話聯合】疑獄事件의新發展에對하야 木村刑事局長은五日午前十時半 小山法相과重要協議를行하엿다

中島男召喚은 證據確實케할目的乎
歸宅은許可할듯

【電通東京電話】某事件에關聯하야 今朝에召喚된前商工大臣中島久萬吉男은 東京地方檢事局構內에서、秘密裡에枇杷田檢事의 嚴重한取調를맛고더욱午前八時二十五分부터 同五十分에까지 岩村檢事正으로부터 嚴重한取調를行한結果를林檢事總長에게 報告하엿다그리고 今朝中島男召喚은 證據를確實케하기爲한 必要에서行한것으로最初豫想하든바와갓치 即日起訴收容치안코 今日夕刻까지에于先歸宅을 許할模樣인대그러나 同男의召喚은今回만으로 終了하는것이안이라 다시取調를繼續하리라고觀測된다

岡田大將

兩黨總裁訪問
民政黨에는閣僚派送懇請
政友會엔單히援助를要望
奇異한交涉相違點

【電通東京急報】岡田大將은四日午後八時三十八分 首相官邸를나오는直時로 麴町鈴木政友會總裁를私邸로訪問하엿다

【電通東京至急報】鈴木總裁를訪問한後 岡田大將은 九時五分 官邸로歸還하엿다가 同十五分官邸를나와 同三十分本鄕駒込大和村에 若槻民政黨總裁를訪問하엿다

【電通東京至急報】岡田大將과若槻民政黨總裁와의會見에잇서서는 岡田大將으로부터民政黨의援助를求하야 大臣을내도록懇請하엿다 此에對하야若槻總裁는「事件이重大함으로나個人의意見으로는 承諾할수업슴으로 五日午前中黨幹部와相議하고對答하겟다」고述하엿다

【電通東京至急報】岡田大將은 午後八時三十分 官邸를나와 鈴木總裁를 私邸로訪問하고 大命拜受인사를 行하고援助를 懇請하엿다 此에對하야鈴木總裁는 自己는如前히是是非非主義로써나가겟다」述하고八時五十五分會見을 終하엿는데 入閣交涉에는抵觸치안엇다

【電通東京電話】岡田大將은政友會鈴木總裁에對하야는 單純히援助를求한다고 述하고民政黨若槻總裁에對하여는 援助를求하는同時에 黨員의入閣을 要求하야 兩者에對한 交涉內容에相違가잇슴으로 一般에奇異한感을주고잇다 右는政友會의黨情에 所謂幹部派와 非幹部派가잇서서 道間의 微妙한事情이잇슴으로 鈴木總裁에 對하야 黨員의 入閣을求할時는 道間에 複雜한事態를 發生케할憂慮가잇다 即岡田大將은 道間의 消息을察하고 特히鈴木總裁와의會談에잇서서는 政友會로부터의 入閣을要求치안코 單純히援助를要求한것이라 觀測된다 그러나民政黨으로부터 入閣식히는以上政友會로부터 入閣을拒否하리라고는생각되지안는다 結局岡田大將으로서는 政友會中에서 其括目하고잇는人物에對하야 入閣을交涉할意嚮이라는데 一般觀測이一致되여잇다

若槻總裁談

【電通東京電話】若槻民政黨總裁는岡田大將과會見後말하되 岡田大將으로부터 組閣에對하야 民政黨에서大臣을내여 援助하여달나고要求하엿슴은 으로 閣僚를누구로하여달나든가 누구를보내라는말은업섯다

民政首腦部會議
新政府援助에意見一致

【電通東京電話】民政黨은五日午前九時半부터 總裁邸에首腦部會議를 開하고于先若槻總裁로부터 昨夜岡田大將과의會見顚末을報告하고 此에對하야岡田大將이 政黨의援助를求한것은 憲政政治擁護、政黨의存立을 尊重한다는意味도包含되여잇는가 하는質問이잇서 此에對하야若槻總裁는勿論그러라고 생각한다고答하고 結局民政黨은新政府를援助할것이라는 意見에一致하고十一時에 散會하엿다 繼續하야 午後零時半부터本部에서 幹部會를열고 右旨承諾을 더議員總會를열고 決定한後若槻總裁는 首相官邸의 組閣本部에岡田大將을 訪問하고此旨를回答하기로되엿다

警保局長辭表提出

【電通東京電話】警保局長松本學氏는 五日午前十時山本內相에게 辭表를提出하엿다

若槻總裁訪問後 官邸에歸還

【電通東京四日發】若槻民政黨總裁를訪問한 岡田大將은會談十五分後九時五十分辭去하야 官邸로歸還하엿다

後藤農相 山本內相과協議

【東京電話聯合】岡田內閣組閣의參謀格인 後藤農相은五日午前九時半 麴町私邸에山本內相을訪問하고 一時間二十分에亘하야今後閣僚詮考方針과 對政黨關係에關하야 重要協議를遂한後 同十時四十五分組閣本部로入하야 岡田大將과會見하고山本內相과의會見顚末을 報告하고여러가지로協議하엿다

潮內務次官辭表提出

【電通東京電話】內務事務次官潮惠之輔氏는 四日午後山本內相에게辭表를提出하엿다

獨逸外債모라 調印終了

【電通倫敦四日發】獨逸의外債모라토리엄에關한 英獨交涉은 前月來當地에서續行되고잇든바 겨우協定成立되여四日調印을終了하엿다

政黨이支援안으면 解散도不辭한다
岡田大將의意圖如此

【東京電話聯合】岡田首相은四日政民兩黨總裁를 別項과가티 訪問하고 組閣의大命拜受에 對하야 援助를 懇請하엿는데 其席上에서 何等內閣에關한交涉는行치안엇스나 岡田大將의 政黨에對한意圖는 齋藤首相과 가티 政黨에對하야 어대까지 援助를求하려하는 態度를取하지안코 政黨이政府援助의意向을明白히하드라도 閣僚의配定은極히少數를希望한다는 意向인바 萬一政黨이援助를與치안을境遇에는 반드시入閣을求하지안코 議會를解散하고 進行할方針이다

强硬政策要望

【東京電話聯合】明倫會에서는四日 岡田大將에對하야非常時局을擔當할수잇는 人材를網羅하야旣成政黨과 財閥에絶對無關心하는 同時에適切外交와軍備充實特히 軍備平等權復活을期하고 行財政整理産業振興과中正한 經濟政策遂行對滿國策의確立、特히 大移民政策等을斷行하기바란다는 勸告文을手交하엿다

民政黨에서 松田川崎氏入閣

【電通東京電話】民政黨은首腦部會議를開한結果 新內閣樹立에對하야 此를援助하기로決定하엿다 其理由는岡田新內閣에對하야 齋藤內閣同樣으로議會政治를承認하고 政黨政治를尊重한다는條件으로 따로政策上條件을附치안코援助하기로首腦部의意見一致를 보게되엿슴으로若槻總裁는今日午後岡田大將을訪問하고總裁로부터따로希望條項을 提出하지안코單純히新內閣과 民政黨과의間에重大한國策上差異를 齎來치안는限援助하겟다고 回答하기로되엿다 黨員入閣問題에對하여는岡田大將이 特別한希望이업는限松田源治、川崎卓吉二氏를入閣식힐方針으로 決定하엿다

八面鋒

◇岡田內閣의 人物 大略決定。陸海外三相은 留任。藏相에 藤井大藏次官、法相에 小原控訴院長。

◇主要한 閣僚가 決定되엿스니 岡田內閣의 面目도 거의알일。

◇重要五閣僚를 軍部、官僚中에서 뽑고、其餘 第二流閣僚에 政黨出身을 안치울作定。

◇그나마 文相에 永田秀次郞或은兒玉秀雄、農相에 後藤文夫說이有力하니 政黨의存在가 安在?

◇幸히 內相에 床次가나올뜻하다니 겨우 安心할가。

◇나치스의 淸黨運動依然히繼續。더운 여름의淸涼劑?

◇朝鮮人口는 每年 十九萬식增加한다고 增加란 要컨대出生、死亡에 依한 差增、人口移動에 依한 差增의統計。果然 朝鮮人은 出生에依해서만 增加했든가。

輿論의動向보아 臨機的處置할듯
倫敦條約派軟派로指目밧든 岡田內閣軍縮態度觀

【東京電話聯合】岡田內閣은 海軍軍縮을爲하야 成立한所謂軍縮內閣인바 果然一九三五、六年의 海軍軍縮會議를 岡田大將의手腕으로 日本海軍의局面을打開할는지 岡田大將은田中、齋藤兩內閣의 海軍大臣을歷任하엿고 其後專然軍政에盡瘁來 同大將은 軍縮에對하야 力하엿다 昭和五年倫敦會議當時軍部의指揮官으로 海軍省의主張接近에 努力하야條約을完成하엿슴으로 一部强硬派로부터倫敦條約派의 軟派라고指目되엿스나 當時의 情勢로서는不得已하엿스리라고 觀測된다 抱懷하고잇든意圖는 財政과國防費의均衡을目的하고 함부로不必要한國論을刺戟하야 建艦競爭을誘致하는것은 回避하엿슴으로 여러가지로不利와不滿을사게되엿다 그러나 一九三五、六年의危機를目前에두고全海軍乃至國民의 輿論의動向이那邊에잇는가를 知悉하고岡田大將은 專然此에聽從하고硬軟兩樣의 臨機應變適宜의處置를講究하야 國民의諒解를바들것이다 그러나林、廣田、大角各相이留任하는以上 岡田內閣도昨秋五者會議의 決定을支持하야 武裝的平和의 對外國防方針을 踏襲하리라고 觀測됨으로奇矯한 政策을 斷行할憂慮는업스리라고 觀測된다 그리고海軍會議를 中心으로 國際脫退의效力이發生하는 一九三五、六年의國際危局에 際하야岡田軍縮內閣에 相當한期待를갓고잇다고보는것은틀님업슬것이다

『팟쇼』는解消
蔣介石系新聞의論評

【上海五日發聯合】岡田大將에對한 大命降下에關하야 蔣介石氏系新聞紙 晨報는五日社說에서 左와如한論評을揭載하엿다
岡田大將에對한 大命降下는 日本의內治外交의動向을 如實히明示하는것이다 即內政的으로는 政黨政治가完全히沒落되고 파쇼運動解消의證左이며 對外的으로는海軍力에關한 英米兩國에對한 要約을基礎로하는 表現이며日本의大陸政策이 陸軍觀에의부터 海軍觀에의 劃紀的轉向을意味하는것이다 그리고그終局的目的은 中國市場의獨占이다 우리는將來太平洋爭覇戰을압두고 一大決心으로善處치안흐면 안된다

나치스獨逸의異變
振子의激動
【三】 洪陽明

今回事變에依하야 나치스의支配는 그自體內의統一이破壞된것을如實히 表明하얏다 또한나치스支配는 그活動이完全히死의 禁斷으로써阻止되여잇는共産黨 社會民主黨의明晃의的이될뿐아니라 獨逸의光榮을 懷古하는帝政派 保守派에依하야도 憂慮되는것이判明되엿다 그것은이事件이잇기數日前 副總理폰파펜氏의 舌端에서如實히表白되엿다 나치스政權當來이러한種類의 批評으로써對時期的이라고도할「맘브르히」大學에서의「폰.파펜」氏의 鳴破는實로今回事變의 前兆라할만한것이엿다 그가「一黨專制는個人의 選擇自由政治에의過渡的段階」라고指摘하야「一國內에모든 權利를享有하는者와 限定된權利밧게못가진者를 맨든다는것은스파르다人과 奴隷와의 區別을 맨들기때문에 滅亡한스파르다의歷史를 되밟는것이라」하야 正面으로나치스와政敵脈絡에 挑戰한것은그보담 압서數日前에도—룬에讓居하고잇는 前獨帝「윌헬름」二世가「今秋까지에 나치스政權은 沒落하고軍事獨裁가 實現된다」는것을 豫言한것과偶然한暗合을 이룬것으로써 記憶할만한일이엿다。

◇

「폰.파펜」副總理는 周知하는바와가치「힌덴불」가 第一黨임을방패로再昨年七月選擧以來「全權力이아니면無를」—Full Power or nothing—힌大統領에 要求하야 나치스單獨內閣組織을 行하려는氣勢를 보일때에此를緩和하기爲하야、그가首相으로就任하는即時—一九三二年八月組閣—大統領으로써「一切의人民의權利行使의停止」를宣布하야當時尖銳化한나치스와共産黨의對立衝突의頻繁을理由로 左右兩派의屋外集會를禁止하고 또左右兩翼의紛爭을取締할能力이업다는 理由로十年間 푸로이센의政權을掌握하야 바이마共和制의牙城이되고잇든「푸라운」首相—社民黨• 카톨닉中央黨• 바바리아人民黨의聯立內閣—을解任하고스스로그統監이되야 事實上으로는 此를오로지左派彈壓에適用함으로써 나치스의政治的進出을 援助한사람이다。 푸로이센의 權力을쥐는것은 全獨逸의權力을쥐는關鍵인만큼 史家、今日에말하기를當時의「푸로이센」에서의共和制擁護派인「푸라운」內閣의權力喪失 左派의大彈壓에依하야나치스活動의 消極的助長이업섯든들 바이마共和制는적어도 二三年은더維持되엿스리라는것이다。

◇

그것은 當時(一九三二年十一月)의總選擧가 以上과가튼나치스의 有利한情勢엿슴에不拘하고 나치스議員은十數名을減하야 百九十六名이되고 共産黨은 八十二名에서十二名을 增加하야百名의議員과 五百九十六萬二百四十票의支持를 밧엇다는事實에서 볼지라도 當時의獨逸政局의 振子가얼마나 左에서右에! 右에서左로—極端에서 極端으로 激動하엿섯는가를가르키는것이다 이것은 左派에게 보다은차라리右派에게 資本主義의遺産을맷기는것이 安全하다는것을 잘아는當時의 大地主大工業家等의 考慮가政治的으로表現된 一般情勢엿다十二月에슐라이헬將軍이 一種의左右兩派를 다牽制하는軍事內閣을組織하여보앗스나議會內에支持를밧을길이업게되자議會內半數를占하려면內閣은亦是第一黨인 나치스黨(一九六)과 國權黨(五一)等의聯立—所謂합푸륵 戰線—이나그러치안으면 第二黨인社民黨(一二一)과 第三黨인共産黨(一〇〇)의左派聯立이나兩者間에 하나를取치아니치못하게되엿다 힌덴부륵大統領은 尖銳하게對立된이兩大陣營사이에서 焦燥하얏다여기에 또다시登場한것이「폰•파—펜」이다 昨年一月「쿠렌」市外에서 힛틀러背後의操縱師大鋼鐵業者「팃센」의 斡旋으로 演行된「파—펜」과의會見은 一月三十日「힛틀러」의「全權力이아니면無」에 갓가운首相就任으로써 實現되엿다 파—펜은 힌大統領의要求로힛틀러監視役으로써副總理兼 푸로이센 統監으로入閣하고 이外에갓혼 國權黨의「후겐버—크」「벤나크」「제르테」等三人이 入閣하엿든것이다

◇

나치스專制가實現된오늘의監視役인파—펜은 今回陰謀의關聯者로指摘되야 副總理를 내노케되엿다。共産主義의「이리」를물니치기爲하야 獨逸뿌르조아지가養成한飼犬「國民社會主義」는 그主人을물고 그同僚를물기始作한것이다。그러나누구보다도몬저물니온것은「폰•파—펜」君이라고할것이다 (寫眞은 폰•파—펜氏)

新製品萬人向特選十八金代用金側時計大賣出

●時計를購入하려는분은 必히本洋行時計部로 一次御照會하시오
純西瑞 新型 特製 1934
十六形中檔時計
時間絶對正確
九形腕時計
十個年保證品
十八金代用金側 十六形十五石入 市價廿圓以上品 特價金六圓七拾錢 クサリメタル付
クローム側 十六形十五石入 市價十八圓以上品 特價金五圓 クサリメタル付
十八金代用金側 九形十石入 市價二十圓以上品 特價金七圓也 腕皮付
クローム側 九形十石入 特價金六圓也 腕皮付
先金注文送料負擔
新義州府榮町九 歐米洋行時計部 郵便局私書函四十二號 振替京城二〇五九九番

秋期菜種特價大賣出
內外農具肥料菜種
特約店大募集(規定進呈)
開城府東本町通
開城種苗合資會社
電話二七八番 振京九二九五番

京城 金
地金銀 分析
合資會社 杉山商會
高價
京城明治町 合資會社 杉山商會 電話本局七四番

外科 肛門病科
入院室全部獨房 스팀設備
醫學博士 朴昌薰
電光一四五二 樂園洞一三五

包莖手術每日施行

말더듬이
(難治한訥言도全治함)(矯正案內書無料送呈)
京城府通洞一四九番地
訥言專門矯正院
市內는電話하시면곳配達하옵고 地方은代金引換으로發送합니다

雨衣

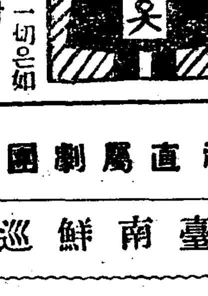

雨衣雨覆シート防水布一切은如何한多量의注文에도應함
商店配達自轉車用及作業用 配達用 鯨尺三尺四寸三圓부터
學生用 一尺八寸一圓二十錢부터
紳士用 レインコート 七圓부터
京城光熙門外新堂里
朝鮮防水布製造所
電話本局一〇一二番 振替京城五三七八番 (定價表進呈)

本社直屬劇團
新舞臺南鮮巡廻
◇群山夏期特別訪問公演◇
群山劇場에서
裡里訪問公演 七月二日까지로閉幕
七月三日부터 每夜八時半開演 藝題每日交換
特選新作脚本上演 羅浪新舞臺의威容을新되게 人들의圓熟한演技!그結晶을보시라
新築中 圓成社 (電光九五九)

仁丹먹고 소리내면
소리는아롱답고 목은부드러우며 숨은香氣러와
周圍의 사람도몰건도 다衛生的

某種重大連累檢擧次 平北高等課長入京活動

上海서潛入한靑年取調고데 京城方面에檢擧擴大

평북경찰부김(金)고등과장은 사입 아츰에 돌연입경하야 오위구시에경무국에나타나근동(近藤)보안과장 통정(筒井)경무관부산(富山)사무관 고전(高田)속고주입동파보안과장실에서장시간밀의를한후곳 경긔도로중촌(中村)고등과장을차저 장사간밀의를하고곳경긔도경찰부고등과와 서내각서의 응원을어더 가지고모중대사건관계의검거를 시작하엿다

사건내용은 절대비밀에부처잇슴으로자세히알수업스나 평북경찰부에서이상일전에상해로부터모중대사명을띄고 잠입한청년한명을 검거하고 취조하는중에 의외로아직압서수명의청년이 먼저잠입하야 권기신의주서검거된청년과 련락을취하고잇섯슴이 탄로되여경성방면에 잠입하려든자를검거하고저 경긔도경찰부와협력하야 수사를개시한것이라는데사건내용은매우중대하야 압흐로의외의방면에 확대하야검거의손은 평남북을 비롯하야 경긔도가지각지로 뻐치리라한다

第二次太勞事件 八月十三日公判

檢擧以後二年三個月만에 張會建等三十七名

【咸興】 거금칠년전인일천구백이십팔년 이월상해에서 『프로핀테른』지도마레 조직된 태평양로동조합 본부의지령을 바더조선에들어와 흥남(興南)함흥등지의 대로동시장을 중심으로서 조선적으로 적화의 손길을뻐처 순권히 공장로동자들에게 공산주의사상을 구입식혀서 권의분자로획득하는데 그투생을 가지고앗든태평양 로동제일차 김호반(金鎬盤)등이 검거될때 교묘히잠적하야 재간을 목표하고맹활동을 계속하는일방 역시태평양로동 조합본부에서 특파바세영(朴世榮)등과 서로련락을 취하여가지고 주이규(朱仁奎)를 해삼위에파송하야운동상황보고와투쟁방침 지령을밧게 하여소위십월 서신(十月書信)을 가지고나와 함주군운남면 본궁(咸州郡雲南面本宮) 주이규자택뒷마당에 지하실을축조하고 비밀출판을하여 수십차나 흥남공장 게원에게 배포하는등 맹활동을 하여든 제이차태평양 로동조합사건의주모자장회건(張會建)등 삼십칠명에 대한제일회 공판은 피검이래 이개년삼개월만에 오는팔월 십삼일로결정 되여함흥지방법원에서열리게되엿다

病勢危篤으로 二名은保釋

대단히병세가불량하다고 一名도獄中에서呻吟

제작년오월 메ー데를 전후하여검거된이래 약일년반만에 지난해삽이월이십오일에송국되엿고 이래반년동안의 감옥생활로 원래신체가 건강치못한 몃사람은 인제는전연병세위중한 상태에잇는것이엇다 피고중 최신록(崔辛禄)은 본시위장병으로 신음하든터인데경찰서에서부터타옥심하여 함변오월 중순경에는 약간의 우유로 연명하여가든것도 전연먹지못하며 몀이면도하는형편으로 약이십일간 절식상태를계속하엿스나 더심하다 하며 보석신청도불허가가 되엿다한다 안현옥(安顯玉)은원래폐가몹시약하여신음하든터인대금년이월부터는 더욱심하여 밤아면 한잠도이루지못하고 기침만하며 식욕은전연끈어저 극히위독하든바 지난륙월 이십칠일에 보석되여 자택에서 료양중이라고하며 주선규(朱善奎)는 신병으로 작년십이월에 보석한채로 예심심리도 자택에서 바드면서 료양중이나 병세는 점점심하여지는편이라고한다

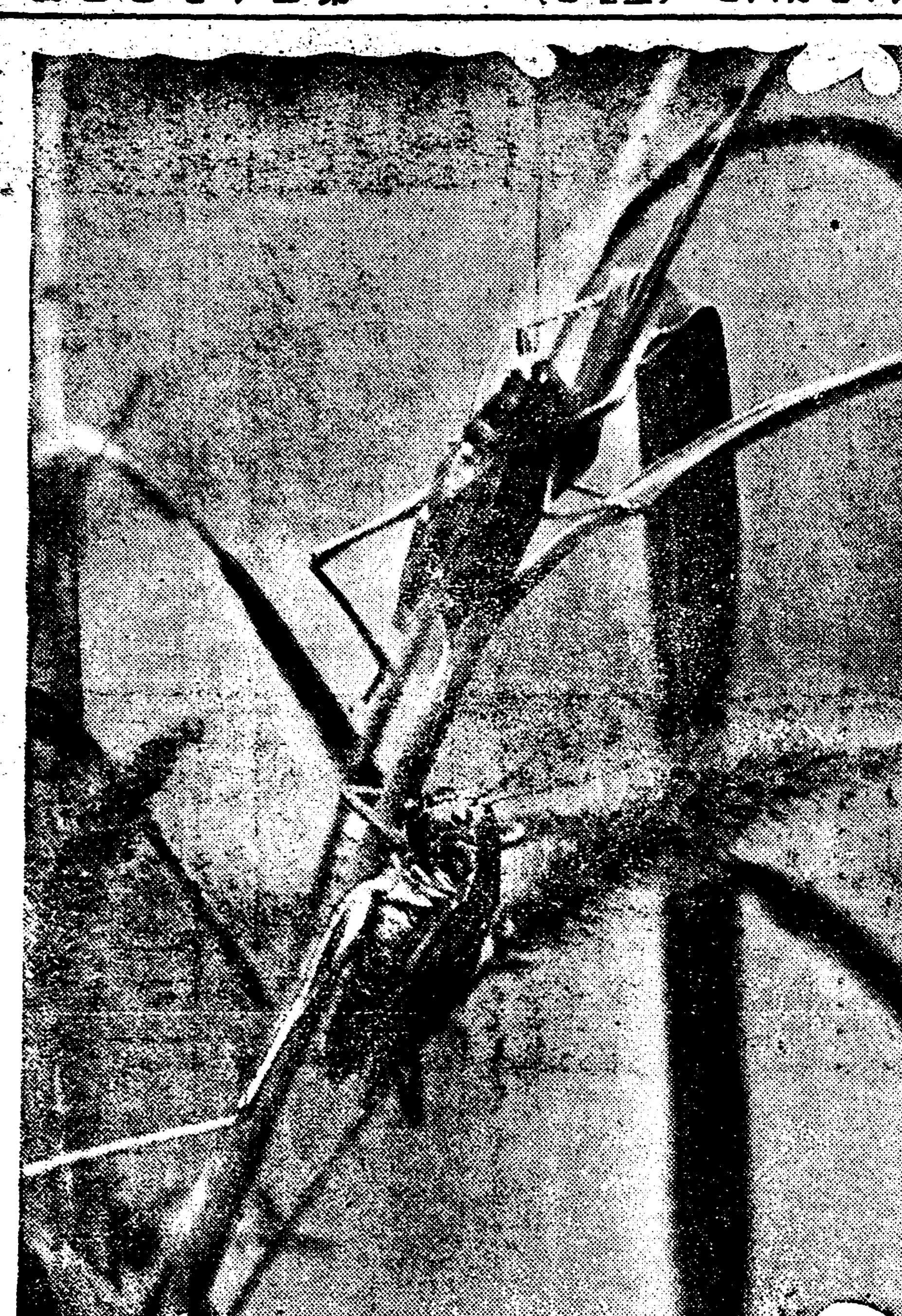

一속삭이는淸音一 음침한 장마달에 서늘하게 우는 벼짱이

DK의民謠募集

상금을걸어서새민요를

경성방송국(京城放送局)제이방송과에서는 이번에 새사업으로 조선신민요(朝鮮新民謠)를현상모집하야 그중에서 당선된것을 새로작곡하야 방송 할터이라는데용모규정은 매우자유로우며 다만가사에는 조선의특색을나타내것을 취할터이나 중래의민요와가려 예조를 벗은것을피하고될수잇는대로 향을 한것을취할터 이라하며 응모규정은다음과갓다한다

一、원고는 사절이상 륙절이하상금은 일등삼십원 이등십오원 삼등오원 응모규한은칠월말일까지당선발표는 구월십오일

京電뻐쓰增設

새차여두대를

경성전긔회사(京電)에서는 새『뻐쓰』대형자동차 륙인승다섯대이 본(橋本)자동차회사에주문하기로 결정되엿는데 구월까지 납입할예정이다 경전이 경성부(府)에서『뻐쓰』를매수한후로새차를 더기마련하야 이번에 달하야거리전부가새차도된셈이다

그리고 총공비(工費)이십만원으로 서기동(西麻洞)에건설하라고 계획중인 『뻐쓰』차고는 림시되다기에 착수하야는데 사월부터 건축을시작하야려년 륙월까지 준공할 예정으로 『뻐쓰』자고 대려이고 한편에 뻐쓰를 다한차고로서 일본내지의 도시에도어가든것은업는모양이다

非常時맛나는 受苦스러워지는 平和의象徵鳩

국경경비전화대신배치 四千餘圓豫算請求

경무국에서는 교통이 불편하고 통신망이 충실치못한 국경경비의중심을 도모하고저 명년도에 남북과 평북삼도의 국경경찰서 이십개소에 전서구(傳書鳩)입천오백마리를 배치하려고 이에 대한예산 사천오백원을 요구하는동시에 역시 경비통신망을완비하고저 경비전화 증설비사십오만원을 역시 명년도예산에요구하게되엿는데이것은국경경비은일반전화의시설은물충분하나 경비전화는 비교적 완비하고남부조선지방은 보통전화의 발달에비하면 경비전화는 거하문제가되지안홈으로 전귀 예산을가지고는 남부조선에 경비전화의 시설을하리라한다

生活不安의表現으로 下層民의窃盜最多

犯罪發生總件數의三分之一 發生減、未檢擧는增

경무국에서 조사한바에 의하면 작년중에 발생한 각종범죄의검거상태를보면 범죄의 발생총건수는 십팔만륙천오백 이십건이고 그검거건수는 십칠만륙천칠백구십 오건이다 이것을전년의동계에 비하여보면 발생건수에잇서 일천구십이건이 감소하고 검거건수는 륙천륙백오건이 증가하얏스나 검거의 성적을보면 소화칠년에는 미검거사건이 오백이십이건에 불과하엿스되 작년중에는 륙천륙백오건이나 검거치못한 범죄사건이 잇다그리고 각종범죄중에 가장발생건수가만흔것은각종행정범위반을제외하고는절도죄가제일만허발생건수는 륙만이천 륙백구십팔건으로 총수의삼분지일에 해당하고 검거건수는 오만일천팔백오십사건이다 그다음에는사긔(詐欺)죄의 발생건수는이만삼천사백륙십일건이고 검거건수는 이만사천오백이십삼건 횡령죄가 발생은 일만일천팔백십구건이고 검거는 일만이천이백이십사건이 만는편이다 이와가티절도건수가 단연 최고위를점령하엿다는것은 생활에궁한 하층계급의 생활이불안하야 인심이동요되는결과이라고 볼수잇는 것이고 또한 사기사건이만타는것도 다소식자를 가진자로 직업의안정을 못어더범죄가에 빠진것으로 볼수잇다

殺人五百餘件 强盜八百、放火三百

險惡한裏面社會相

이외에는 살인죄는 발생건수가 오백십팔건 검거건수가 오백이십일건이고 방화죄는 발생건수는 삼백칠십건 검거건수는 삼백오십이건 강도죄는 발생팔백팔십팔건 검거 팔백사십칠건이다또 문서위조죄는 발생삼천이백칠십건 검거는 삼천삼백일건이고 공갈(恐喝)죄는 발생은 구백이십이건 검거는 구백삽십건도박이 발생이 삼천륙백오십일건에 검거가삼천삼백 칠십건이며이외에 특수한 범죄로훈화위조죄가 발생은 이백십륙건이 검거는 일백사십구건이며 기타의 범죄가삼만오천 삼백구십칠건이 발생하엿섯는데 검거는 삼만오천삼백삼건이다그리고일반행정범위반은 발생이 사만삽천사십삼건이고 검거건수는 사만삼천일백십일건이라한다

犯罪가만키는 慶北이首位

그다음이경기도인데 窃盜와詐欺가만타

각종범죄의 발생과 검거상태를 범죄별로보면 전과한바와 각거니와 이것을다시도별로보면 경상북도가 제일만허 발생건수는 이만삼천오백구십륙건 검거는 이만삼천일백어삽륙건에달하고 그다음은 경긔도의 발생건수이만이천구백이건 검거이만이천이백삼십사건과 전북의 발생건수 일만구천이백이십팔건에 검거건수가 일만팔천오백륙십칠건등이고 범죄건수가 가장적은도는 충북의발생건수사천사백칠십건 검거건수 사천삼백오십륙건과 함북의발생건수 구천사백이십건에검거건수구천이백이건등이다

이외에특수한현상으로는경긔도와경북에는절도사긔문서위조등범죄가 가장만허 재산범피지능범죄가만흔것은 도시가 발달하고 문화가발달되지여인 관계이며 도살인죄가경북 황해도평북등이 단연만허 각기륙십여건씩발생하야 다른도의 배에달하는것이 주목된다다음에 범죄검거의 성적을보면역시 과학적수사와 범인잠입이만흔관계로 경긔도가 단연뒤호하고 그다음은 경북 충남북 평북 함북등의 순서이다

積年찻든同氣愛에 저바림바든純情兒

찻고보니누이동생이배반하야 自殺을企圖한少年

▼…사일오후 열시 삼분경에 순화하든 종로서원은 광화문통(光化門通)네거리로 웃옷을 놓이가 피투성이가되여 방황하는 청년을 발견하고 경찰서까지 더리고가서 취조햇든바 그는관동(館洞)십번지 사진업 김성홍(金聖鴻)(二九)으로 그날밤아홉시경에 자살할목적으로 자기집에서 식도로목과 가슴수처를 찔너도 여의하지아니함으로 그만실진한 사람처럼집을 뛰어나온것이라는데 그러케자살을 계획한리면에는 측엄보다도강한 동기의사랑의 순정이 숨어잇는것이발켜젓다

▼…사연을듯건대 그의아버지 김광희(金光熙)(못)은후처를다리고 별거하고잇고 그는혼자서 사러와섯다 그런데 그전에약떰변권 그의 생모가 죽엇슬때 어린사람에게 양딸로주엇든 그의 하나밧인 누이동생 금옥(金玉)(一八)이가 잇는곳을 각처경찰에 수색원을 제출하야 찻고잇섯다 그러고 한편으로탐변권에 권농동(勸農洞) 오십사번지 바도숙(朴道淑)의 집으로 양녀로갓스나 얼마아니되여 바도숙이가 병으로죽자 바도숙의어머니인 김응래(金應來)의 손으로양육을 바더가지고 약사년전부터 려주(驪州)어떤 음식점에서 작부노릇을 하고잇다가 그의 오라버니가 제출한수색원에 의하야 려주경찰서의 주선으로 팔변동안 못보든 오라버니의집으로 수일전에 도라왓다고한다

▼…그러나 그는 안해첫들에 호텔공긔에 무저저서 오라버니가 지도해주는 [illegible] 예는 오히려 불평을가지고잇다가 사입에 본래의주인김응래가 그의 양육비를 청구하러오자그를따라서 하룻가로 다시도라가려고하엿다! 주뎟든동기의따뜻한사랑을 그는나에게 기대하든 김성홍은 그누나의 너무나에기에어그러진 태도에 극도로세상까지 비관하고 드듸여자살하려고한것이라한다

京城驛內事故

말한필이상해

▼사일 오후세시오십분경 부내 강귀정(岡崎町)륙십구번지 소송승차(小松勝次)의집 마차부 김(金)모가 경성역 화물(貨物)에 마차를대고 짐을실고잇든바 말이 달려온긔차에놀래여 그만 자압호로 뛰여들어 머리와몸이 두동강이나서 즉사하엿다고한다

陰天下의流血劇

結婚式前日에 妨害한戀敵

사랑의갈등이마츰폭발 大亂鬪劇을演出해

개이지아니하는 여름밤의 길바닥을 파로서 물드린지청의 갈등이나은 활극이 사일오후일곱시경낙원동(樂園洞)대도상에이러낫다 락원동××번지사진업김성오(金成五)(三五)(假名)는 그안해리금순(李金順)(二六)(假名)이가락원동모양복점 직공김기선(金基善)(三〇)(假名)이와비밀히관계하고 잇는것을 알고약다섯달전에 두사람은 멀리다른곳에가서산다는 교환조건으로 리혼해주고 저먹이두살먹은 어린아히만 여자에게 이삼년간더길러달라고 위탁하야 보내엿다 그후 얼마전에 새로운혼처가생겨서 더러운엣기억을 깨끗히씨처버리고 새살림을 시작하가로 작정하고 이옥고오일에 결혼식까지거행하기로 되엿는데 전기불의남녀는 그동안 여러서울에머물고잇다가 김성오가 새로결혼한다는말을 듯고는 무슨생각이낫든지 갈큼주마고한 어린아히를 삼일아츰에 사람을시켜서 도로돌려보내다 그우에도라온 어린아히는 극도로피리하여잇슴으로 김성오는 그욱히분함을 참지못하고 앗든차에 사일오후 여섯시경에 종로에서 우연히 김기선을맛나자 그만분한김에 두어번뺨을때렷다 그랫드니 약한시간뒤에 김기선은복수차로 마친 이든날결혼식준비에밧분 김성오의집에 뛰여드러서 야료를하자 드듸여김성오가 이에대응하야 일대난투끄테 김기선은 그만머리를깨여터맛고 류혈이랑자하야 한길에 잣바젓다 가해한 김성오는 출동하엿든소관종로서원에 끌려갓스나 이튼날이 바로결혼식이라고하야 특별히즉시석방하엿다고한다

優生協會理事會

부내조선 우생협회(朝鮮優生協會)에서는 오일정오부터 남대문(南大門通)『그릴』에서 리사회(理事會)를개최하고 다음과가든사항을토의하엿다한다

一、優生運動座談會開催의件
二、優生學雜誌發行의件
三、講演會開催의件

鐵道自殺을企圖

절름바리를悲觀하고 그도못되여팔만도잘리어 漢芝面附近의慘劇

【漢芝面】 꼿다운청춘으로절름바리 외쪽다리신세를 비관하고 철도자살을하려다가 도리혀성한팔만 마저 괴차바퀴에잘려버린 비극한막이잇다

사입 오후구시경에 원산의올떠나 경성으로행하는 제오백삼십이렬차가 룡산철도 그라운드엽흘 막돌아들때에 별안간괴관차압호로 뛰여드른사람이 잇서서급히정거를시켯스나원악스피ㅣ드를 노앗슴으로 곳정거치못하고 그만치엇는데 그는시내대도정(大島町)일백사십칠번지의 김인수(金仁秀)(二三)로서 두개골이 깨지고 바른팔이잘녀저인사불성인것을 역부들이곳 룡산철도병원에 운반하여다가 응급치료를 가하엿스나 방금생명이 위독하다는데 원인은 그가작년사월경에 강원도어떤 금광에서 광부노릇을하다가 어정이 넘어와서 다리를잘린후 오늘까지아모입도못하고 비관만 하여오다가 한분밧게아니게신 늙으신어머님한분마저 명에걸여서 신음하나 약한첩을못봉양하는 신세를 생각하고그와가티 철도자살을하라다가 성한팔이 마저잘녀진것이라한다

南晴北雨

雨期는것지안코 비는아직도繼續

음울한날은 언일게속하여 京城測候所의觀測談

십여일전부터 계속하는 장몬한날세는 아직도오히려 완권하게 일출모르고 무더운 더위만사람의신경을 몽흘하게한다 그리하야 사일에도거온은 최저이십일도 최고이십칠도달로서 사람들은 구름과소낙비와 더위의고답함을말하랴게한지아니한 업호(梅雨)아래를 돌코 나가야한다

오일에는 칠백륙십일미리의 저기압이 동남으로부터 남조선일대에 확대되고잇스며 만주북부는 기압이나저서 남조선은 대개까이고 그밧게지방은 대체로호리고잇서서 안개가 곳곳에 드리워잇다 륙일도역시 기압의 상태는큰변동은 업슬터이고 여권히호렷다가 개엿다가 할모양이여서 장마는아직도 완권히개이자아니하리라고한다

運動競技

朝鮮武道館 昇段者八名

段查定을發表

府內朝鮮武道館에서는 지난三日朝鮮武道館에서 定期의段查定을 行한結果昇段者와昇段式을 擧行되엿는데有段者氏名은다음과갓다

任祥鎬(二段) 李春一(初段)
李英勳(初段) 韓柏宣(初段)
林敬淵(初段) 南廷奎(初段)

追加

金錫模(二段)(去五月五日昇段) 河永龍(初段)(去五月五日昇段)

中東校武道部 開城에遠征

高麗靑年과對戰

市內齋洞中東學校柔道部選手八名은 今番開城高麗靑年會의 招請을바더 七日(土曜)午後四時四十分車로出發遠征하야 八日에歸校豫定이라는데 引率先生及選手氏名은如左하다

引率先生一趙佑東氏

選手一金興逵 梁萬植 趙庚龍 金長根 全永宜 朴龍珠 林春秀 韓淑律 以上八名

天氣豫報

曇一時晴

七六一미리의 高氣壓은日本으로부터南朝鮮으로 擴大되여잇고滿洲北部는氣壓이낫다 南朝鮮은大概맑고其他는흐리며地方에따라서 雲霧가잇다

明日은 흐리고時時로맑다

昨日最高 二七、八
今日正午 二四、五

各地天候【五日午前六時】

東京	曇	大阪	晴
下關	晴	釜山	晴
大邱	晴	群山	曇
木浦	曇	仁川	曇
京城	曇	元山	晴
城津	晴	鎭南浦	曇
新義州	霧	安東縣	霧
大連	晴		

新民謠懸賞募集
一、新民謠를募集함、朝鮮의特色을띄운것、但、哀愁와消積的氣分은避함、
一、原稿、四節以上六節以下
一、賞金、一等三十圓、二等十五圓、三等五圓、
一、募集期限、八月卅一日까지 考撰發表九月十五日
一、原稿接受京城放送局第二放送課、應募는字要朱書
一、當選作品의著作權及演奏는朝鮮放送協會所有로함、

◉累試累驗한仙方
興陽藥 陰痿不起早漏의神効 一劑特價 上圓 試用分三圓
淋疾藥 急慢性新久淋의根治 一劑特價五圓 試用分二圓
帶下藥 赤、白、帶、濁、崩漏의根治 一劑特價五圓 試用分二圓
大味丸 補陰、益精、氣血不足症 特製三圓 並製二圓
八味丸 補陽、氣血不足症 特製三圓 並製二圓
京城府長沙洞一四六番地 濟世堂藥房 振替口座京城三元番

두통과치통에
진노ー

ラッキースキン 歲

第一劇場 鍾路四丁目 電光一七五五
七月六日낫부터 大衆料金 階上十五錢 階下十錢均一
松竹뉴ー스 全卷
자루우의구社超特作喜劇 멍텅구리大成功
찰스·레이氏大力演
이映畵는언제보아도시원스러히 興味잇는豪華版……잇지마시고 꼭오시라
松竹키네마社特作 神聖한乳房
栗島すみ子 岡讓二 山內光 主演
이야말노꼭보아두서야할名畵입니다……感激만혼靑春들의一大메로듸올꼭보고들으시라……

桃花劇場 麻浦桃花洞
七月四日낫부터大公開 料金階上十錢階下十錢均一
파라마운트社特作全發聲日本版
喜活劇 麥酒萬歲 全八卷
監督 라루프·미회氏
主演 할스·픽포ー드氏 리차ー드·알렌氏
◇파라마운트社超特作日本版
大雄篇 暴君네로 全十二卷
監督 세실·B·데밀氏
主演 푸레데릭·마치氏
次週ㅡ七日부터大冒險大活劇 로ㅡ드冒險塔全七卷…日本現代活劇虎狼……全六卷奇怪活劇沙漠의집全八卷

朝鮮劇場 仁寺洞
七月四日낫부터特別名畵公開
獨逸最大傑作映畵(日本版)
獨逸우파社超傑作
新銳도벨드·쇼나ー그氏 監督
激情의嵐 全拾卷
巨星에밀·야닝스氏不朽의名演、妖姬안나·스텐嬌助演
가슴이맥힐愛慾描寫赤裸裸한本能의苦悶이 作品이야말로獨逸映畵의빗나는凱歌!
폭쓰社秘藏作(日本版)
라울·욀슈氏 監督
水兵上陸 全九卷
폭쓰社秘藏名珍優秀俳優出演
하ー르르!쎄ー르러!췔리!
陸地의上陸한水兵君들의愉快한고달큼한珍事變!

中央館 永樂町一
四日特別封切
暑熱을一蹴하는名篇!!新封切四週間續映을成せる!!待望의東西二大名映畵同時大公開!!
MGM本年度超弩級日本版
原作 비ー터·프로이헨
監督 W·S·뱐·다이크
脚色 죤·리이·메ー힌
에스키모ー 全拾二卷
『에스키모ー人』『마아라』『도루다쿠』『에ー구아』外百數十名의에스키모ー人出演
大阪每日·東京日日提供
토ー키ー·뉴ー스
東鄉元帥國葬實況 全壹卷
新興키네마 陽春超弩級作
興高田프로大合同特作
原作 中野 實
脚色 竹井 諒
撮影 三木 茂
監督 阿部 豊
鐵의街 全拾卷
月田一郎、桂珠子、松本泰輔、見明凡太郎 特別出演
近日封切
若衆髷、妖鳥、猿飛佐助、霧笛靑年、春の目醒め 天狗の安

優美館 貫鐵洞
往年의名畵特選!!
當七月五日부터全前의超特別大興行
유나이티드超特作全發聲大同篇
映畵史上驚異의豪華版
永劫不滅의大叙事詩!!日本版
東 道 全十一卷
巨匠D·W·그리피ー스氏 生의代表作
映畵出現以來四十年!!
R.K.O會社特作全發聲日本版
頓珍漢大勝利 全八卷
監督 노ㅡ만다구로우氏
바ー드·우ー리ㅡ氏 로바ー트·우ㅡ지ㅡ氏 主演
는珍無類의名喜劇

昔も 今も
效能で賣れる
효능으로팔리는
七ふく ひえぐすり 히에구스리
上氣를引下하고便通을잘하게함
能히梅毒其他諸毒을除함
價藥 一週分卅五錢 三週分一圓 二週分五十錢 五週分二圓
▲送料十錢壽外四十二錢
大阪高津表門筋
本家 七ふくや伊藤長兵衛
振替大阪九七三 電南七

無汚、無痛하고皮膚內깁피滲透하야빨리잘낫는
不汚不痛 잘듯는 皮膚チャージ 챠 지
무종、옴부스럼、진종、아무것도아니고、버진、땀띠、근질근질한全身의皮膚病、모기、벼룩、빈대、毒蟲의害、근질근질하야、한번試用後宜傳을願하오、小瓶二十錢、中五十錢、大壹圓
本家 東京神田花房町 山崎帝國堂 振東京一四六七番 (各地有名藥店販賣)

婦人病良藥
명 지 모
命の母
자복업는분 · 부인병으로고통하시는분 · 월경전후 · 산전산후의몸보양에잇지못할 명지모
어느가정에도꼭 한권식필요한 『부인병심득서』(二百六十四頁)를 출송지하시는대로거저드립니다

東京市京橋區入舟町
命の母 本舗 笹岡省三藥房
振替東京五〇五〇番

南旱魃北長霖 念慮되는農作

漆谷地方에는 秧板까지龜裂
人心極度로洶洶해져

【漆谷】 경북칠곡지방은벼부면한발이 우심함으로 일반농가에서는 매일 이식부(移植付)시키가되면 가상을 태우는시기인데 원래로 칠곡지방은 수원이조치못할뿐만아니라 수리사업이 충분치못한관계로 지난달 삼십일현재 총면적의 아할오분에식부가되엿다하는바식부당(植付當)양관(秧板)할것업시 귀열이되엿고 압흐로이앙은 전전긍긍상태에잇스며 일반농가에서는 대용작물을할준비를하고 잇서서 인심이 극도로 흉흉하여간다고한다

安溪地方에는 雨量아즉未洽

【安溪】 의성군안계지방에는 지난이십팔일 오후부터 매연히나리는비가 수일간 계속하여남선에서 굴지하는단미평야의 이앙성적은 매우순조로 진행중이나각지소(池沼)에저수량이매우부족하여 금후를념려 하는일반농가로서는 아즉것수미를 펴지못하는중이라고한다

擧郡人士網羅 旱魃對策講究
求禮農村의殺風景

【求禮】 비가오지안아서모를심자못하며 가슴을쥐여 뜻고탄식하는 전남구례지방의 농촌참상은실로 목불인견이다! 창궁에는구름만 오락가락 비가올듯올듯하면서도오지안는자연의희롱압헤일반 농민은 더욱힘성수업다는듯이 아맛본농번기에 모다바삭올들고 묵옹을 차저가서낫잠자기가 일이다이때에 각관공서와일반 유지급소방조 까지총동원하야 한발대책에 부심하는중인데 긔우제를 지내자는등서시천물을품푸는모험아올려운내동문외들이나 심자는등 자못의론이분분하다 그리고 이앙을못한농촌의인심이극도로흉흉압에따라각방면의모든사업이거이부진상태에빠저잇다한다

南原地方에도 아즉旱魃繼續
移秧겨우七割

【南原】 대한칠년(大旱七年)에비아니온날이업섯다는넷말도 들럿터니 날마다 비가올듯이뵈이면서도아니오면비가요사이남원의비소식이다—하지가지난지 벌서십여일인데 비가 아니와서 한발과폭서만날마다심하야저서 일반농가에서는막대한우려중에 잇다 방금까지 남원군내이앙상황은수답은대개끗낫스나삽할이상이 아즉도 벌건맹바닥으로 비여잇는바 압흐로 사오일내로 비가아니오면 남원군에 농작은 비관에빠질수밧게 업다고한다

秧苗는枯死 既種畓은龜裂
蔚山地方의旱魃

【蔚山】 경남울산에서는그동안 다른곳과가티 비가오기는하엿스나 그량이대부족하야 모를심으지못한것이 적지안튼중 더구나 요사이는 백도에갓가운폭서에 한발이계속함으로 일반농가는물론 쌀갑은작구 올너인심은 매우흉흉하다는바 울산군청에서 조사한바는 모를심은것이칠할가량이나된다하나 조금 지대가 놉흔곳은 대부분심으지못하고 벌서심은것이라도 고사지경에이르러 수삼일간 비가오지안는다면 여간 큰일이아니라고한다

初同面一帶는 全然移秧不能

【密陽】 경남 밀양군초동면(密陽郡初同面) 일대에는 재래로산답이만흔곳 임으로 천수를가지고 모숨기를하여 오든바금년에 는강우시긔가밟서 지난잇때에 이십여일을 비가 나리자안하 한폭이의 모도숨그지못하고 모자리까지 말라잇슴으로인심은 날로흉흉하야 저서모다불안상태에 잇다고한다

大涸湖農村全滅
豪雨再次襲來로
植稻水田等全部烏有

【咸興】 북청대흔호(大涸湖)농장은 지난륙월초순의 피해가극히만엇든바 그후 공사비일만오천여원을복구공사에로력하는일방 웅급책으로 모래섬백표로제방을막어 일시수해를 피하여방금농작물도 대개호조로 진행중이든바 지난이십팔일 야래의호우로다시제방이결렬되여침수피해가 극히광대하여 식도(植稻)수천등은천연오유에 귀하엿다한다

移秧期旱魃은 洪水前提라念慮
慶南道廳의防水準備

【釜山】 금년에들어벌서맥작피해를당한·제일차의 홍수는작년의 남선일대의 대홍수를련상하야 금년의홍수의 권조로락동강밀양강 남강연안의 주민들은 벌서부터 공포를늣겨 이앙긔에 비아니오는것을 한탄하며 거정하면서도 비가넘어나려 홍수의 범람을 두려워한다

경남도당국에서도 미리부터만일을위하야 홍수긔를 압두고만반준비에 부심하는모양인데 경남해안일대에 부산측후소 특설경비신호소·삼십이개소와 폭풍우경보를 유시시에 보도할경관주재소 삼십삼처를 지정하고제반 폭풍우경보에관한 주의사항을 통첩하는동시에 다음과가튼 예비지식을표시 하엿는데일반은강물이위험수위(危險水位)에달할때는 홍수될념려가 잇다하야 주의하기를 바란다고한다

河川名	警戒水位	危險水位	位置
洛東江	三·五〇米	四·五〇米	龜浦
同	三·〇〇	五·〇〇	院洞
同	四·五〇	六·〇〇	三浪津
同	五·五〇	六·〇〇	守山
密陽江	三·五〇	四·〇〇	密陽邑
洛東江	七·五〇	九·〇〇	昌原北面
同	四·〇〇	七·〇〇	咸安漆北面
同	五·〇〇	九·〇〇	南旨
南江	五·〇〇	七·〇〇	宜寧昇岩
同	五·〇〇	七·〇〇	晋州邑
黃屯江	三·〇〇	[illegible]	陝川

新興에長霖 山農被害甚大

【新興】 지난달이십사일경부터 계속되는 장마는때때로모진비를나리게하야산농이태반인함남신흥군(新興郡)의농작물에는 막대한악영향을 밋치게 한다고한다산지대의 농작물은 이장마중에신음이녹아버린는중인으로 신흥군하의 농민은 날이속히개이기를기다림과동시에농작물에 대하야우려하는중이라고한다

大邱府廳員의 不正事件綻露
司直의손에取調進行

【大邱】 관공리의강긔숙청문제가굼혼이지음 대구에서는 고보,상교등공금횡령사건을 뒤니어부청모모 관리의부정 사건이발각되여 방금사직의 손에서극비밀리에 조사중이라는데 근래부청당국자의 모모관계자 들은토지문제 유원지문제등으로그동안부회에 까지말성이 되엿오든바인데 이번이사건의 발로로말머암아 부민의의혹이 한층더깁허젓스며 일반은그귀추를 주목중이라한다

漢江씨름大會
大波萬頃의第一日

【漢芝面】 긔보=한강리번회주최와 본사한지면 자국후원의한강씨름대회는예정과가티사일오건 십일시반부터 한강리뒤은들에서 폭죽(爆竹) 열서과백여명 력사들의 장엄한입장식으로 만은열이엿다 대회회장리수찬(李秀燦)씨의 개회사와 총무림병철(林炳喆)씨의 주의사항지시가 잇슨후먼저 한양곡예단(…)에의모한씨=키쓰가잇섯고뒤를니어일반기생들의연주가끗나자어린이씨름으로부터 장쾌한경기의 막은열이기시작하엿다 처음날이니 만치대회회장에는 인파가만경인데 어른의씨름으로 옮기자 룡양호바(…)의 매질장쾌한 경기가속출하는 할터마라 박수와환호성은 한경리에경력을 깨치고오후륙시삼십분에첫날의경기는 막을다치엇다

博川에서 西鮮蹴球大會
來十四、五兩日間

【博川】 박천체육회에서는동회창립이후 첫경기로 축구부주최와조선 동아양지국 후원으로서선축구대회를 오는십사 오양일간 박천의긴크라운드에서 개최한다는바 우승팀에는 우승긔와에 …다는데 만흔긔대속에서 처음열리는만치대성황을이룰것이라고한다

永登浦體育會主催 畿湖蹴球大會
본보시흥지국후원으로
七月廿一、二兩日間

【始興】 영등포체육회주최와 본보시흥지국후원의제일회긔호축구대회는 칠월이십일일 과이십이일양일간 영등포 삭보도엠주주식회사부지대광장에서열니리라는바근래운동계에 보지못하든 대성황을예긔한다하며 시흥군은물론 인접각군에서도 만히참가하기를바란다는데참가금은 한팀에이원이고 신입장소는 본보시흥지국으로정하엿다고한다

濟州島探勝團
本報麗水支局主催로
—來二十六日出發—

【麗水】 본보려수지국에서는 제주도행긔선경영(濟州島行汽船經營)의 려수홍양수산주식회사(興洋水產株式會社)후원으로 제주도탐승대회를 개최한다는데탐승긔간은 오는칠월 이십륙일부터 팔월일일까지의 칠일간이라하며 탐승경로는거문도(巨文島)성내(城內)금녕(金寧)한라산(漢拏山) 서귀포(西歸浦)등이라는바 요컨대 옛날탐라국(耽羅國)이든신비의성역(聖域)이며 진풍이속(珍風異俗)의 몽령이인제주도의 내외를 샅샅이탐승하려하는것으로훈성내의삼성혈(三姓穴)과 금녕의사혈(蛇穴) 에서백퍼센트이상의엽긔심을 만족시기며 또한조선제이고산인한라산정에올라서패재를부를수도잇스며 다시 서귀포의괴괴한폭포도구경할수잇다하며나아가서는 바면을 딸니하야한라산고산 식물도 채집할수잇슬터이오 제주도의상공업도 시찰할수잇다는바 일반적으로 제주도를 보려하는사람에게 대하여서는 말할것도업거니와 창해를바라보고 홍은고산에올라서 여름을 정복하려는 씩씩한학생이나 혹은상인들까지도 부산행 경성행과 특이하야 용이히포착치못한 이절호의긔회를 이저버리지말기바란다는데 회비도 각방면으로 교섭한결과 극히저렴하게되여 선비식대전부합하야 십원이라하며 오는 칠월이십삼일까지 금오원이상을첨부하야 본보려수지국으로 신입하여주기를바란다는데 모집정원은 사십일명이라고한다

國境의重要線 吉惠鐵道敷設
敷設地點測量着手

【惠山】 함남혜산은국경의요충지며 북선개척의 실천을단행하고잇는 도시이니만큼 철도개통의 장래가머지안을것은 누구나 상상하는바이지마는 요사이에 철도국측량대원 삼십여인이혜산에 도착하야 철도부설지를측량한다는데 탐문한바에 의하면 예정보다도급속도로 공사에착수할모양이라한다

高原一의富豪아들 毆打罪로告訴當해
◇方今高原署에서取調中
그의進展을注目

【高原】 함남고원에서제일위가는 모부호의아들 모가남의유부녀(有夫女)를구타햇다고고소를당하엿다한다 고소를 제긔한사람은 고원군군내면 상석연리김서분 (高原郡郡內面上石淵里金西粉)(二六)이란녀자인데 당지고원서에 제출된고소상의 내용을아러보건대 진긔부호의딸 영신(永信)(假名)이가고원읍내모청년과 연애관계가 잇다는말을하엿다는구실로 그와가티 부호의아들 영호외딸명이 협력하여구타한것이라는데피해자김서분(被害者金西粉)은인사불성에빠저 정신이상까지되엿슴으로 삼주일진단서를 첨부하여 당지고원서에 고소를제긔 한것이라는바 이재관계자들의 말을드르면 다음과갓다

被害者 金西粉談

우리는 돈도업고 그날그날의 로동으로 사러가는 처지입니다내가이러케구타를당한것도 터욱이돈업는사람이라고업수이보고 그랫다고봄니다 싸운리유는 여러가지지요 그부호의집에는 지금 시아비되는사람은 자긔메누리 되는사람을 지난해섯달에 절도죄로 고원경찰서에 고소를 제긔하는일방도부호의 아들은 자긔처를 이혼하겟다고 함흥지방법원에 이혼소송을 제긔하엿는데 테내가 그소송에 증인으로갓다온일도 잇섯는데 마츰부호의아들이 패소하게되자 나를 증인잘못섯다고 밉게보든끄테또그부호의딸이 련애라든지무어라든지 우리는 일홈도 잘몰음니다 고원읍내 엇던남자와 련애한다는 말이낫는데 그말커파를 내가하엿다고 그와가티 부호의아들 영후(永厚)(假名)외 여덜명이협력하야나를 이러케 구타하엿답니다운운

加害者 某氏談

세상에 별일이 다만잇슴니다 당장내가 고소를 당하고잇습니다 내가이혼하려는 것도너무도 처(妻)가 시부모를천대하기때문에 내가 한창에잇서서도 이혼하랴고 생각하엿서요 그리고 우리아부지가 절도죄로 고소한것은 내가재판중에 잇슴으로 자세히모름니다 그런데 저철업는녀자들이 이지간에 우리누이를련애한다고 말컨파를합니다 사실무근한말을 그리케하니 내가듯기에 조켓슴니까 그래서우리부모네가 김서분(金西粉)이란녀자를 데려다가 말마디나한모양이고 도나를 구타하엿다고 밀정을하니 그것을참지도 못하고 어쩌하것슴니까 그래서 지금고소를 당하엿든테 내가그녀자를 엇것이나다 섯을때이잇슴니까 운운

性慾衝動으로 人妻凌辱한者
取調段落送局

【平康】 중화군상원면대정리(中和郡祥原面大井里)농자서화수(石化秀)(三二)는지난달칠일 저녁에 동리 강상어(康尙彦)의처김춘화(金春花)(二三)모녀의 어두러가 강간을하고 다허낫다가틀째이 주회서에 봇잡혀서취조를맛추고 사일검사국 으로넘어갓다한다

農夫를毆打重傷
面職員이協力
被害者診斷書添付提訴

【光州】 지난달이십삼일곡성군목사동면룡사리 (谷城郡木寺洞面龍寺里)로유옥(盧允玉)(四三)이라는농민이논을갈고잇슬때에 해면직원양희봉(梁熙鳳)고광룡(高光龍)양춘식(梁春植)고재봉(高在鳳)등사명이호세수납을장을하고 도라오는길에 들여건긔로의열러로 달려들어 소의 질마(鞍)를 찌우지안이 햇다는구실로쟁기를끈허바림으로 이로인하야힐난이 되여 필경에는네직원이합력하야권긔농민을무수히난하하고쟁기 끈흔칼로 액부(腋部)를길러증상 올엽히고유유히도라가버렷다고한다그리하야피해자로는 폐농은 제이문제로하고 십여일동안을 병석에서신음하다가 겨우몸을이르키여 지난이일에 광주로와서 진단서를첨부하야 광주지방법원 검사국에 상해죄로 권긔가해자네명의직원을걸어 고소를 제긔하엿다고한다

被害者 談

억울하기 짝이업습니다 병도병이지요만은 칠팔가권을두고 폐농지경에 달하엿스니 컨도가파연합니다 그리고 이러케 나의게 중상을 입히고도 한번도 형식이나마 문병도 해주지안는그들의 행위는 꼿까지 불쾌합니다 그리하야 마지못해최후로고소를 제긔케된것임니다

道當局 某氏談

사실이 그러타면 대단히미안합니다 아직도그방면의 보고를 밧지못하엿슴으로 자세한내용을 아지는 못하겟습니다만은 경안(耕鞍)을 까라는것은 장려일때문엿지 강제적은안입니다 민중의 지도장려에 폭려을 쓰는것은 지도장려의 방해입니다 운운

懸賞入選小說

마음의太陽

(三十五)

玄卿駿 作
金熊超 畵

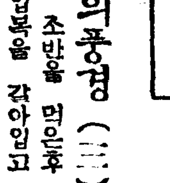

도시의풍경(三)

이튼날 조반을 먹은후 경호는 출입복을 갈아입고 나섯다

『어듸가는가?』

『주인이 제집에와서 무슨일인지 수고좀해달라네그려』

『어쩌케 그래서 오래든가』

『응 그런모양이야』

『무슨일이라든가?』

『몰라 응접실을 장식한다나봐』

『그럼 단여오겟네』

『응 갓다오겟네』

경호는 중간에서 극장에잡간 들러나온후 주인의집으로 곳게 향하엿다

주인은 기다렷다는듯이 그를반가히 마즈며 응접실부터 구경시켯다

장식한다고는 하엿지만 무엇을 꿈여붓칠것이아니라 그림들을 선택하여서 보기조케 배렬하여노코 간단한스켓치가튼것을 그려붓처달나는것이엿다

『집에 아이가 아무라 맹회려두 단에 찌어짜는것은 뮐조와함꾸 직접 그런것이라야 압에 들어해서 그래서 군을 청한것세 그러닛까 여기잇는 그림들을 군의 미술안으로선택해서 배렬하여논다음 수고스럽겟지만 군의 안(案)대로 몃장건 좀 떠그려붓처주건』

『그럴줄 몰으는배으』

『그런시앗은 일구』

『그림세시다 간판그리든놈이 무슨그림을 그리것슴닛까?』

『글세 그래도 군의재간보다 압구 허는말이닛까?』

경호는 하는수업시 실내를상펴보며 한쪽에 써하는그림들을조사하엿다.

모도가 태서명화들이엿다

자긔로서는 엄연히 선례하기가 넘우나 엄엄한 그림들이엿다

이러것을 나놔하는그는 엇던작자냐고?하며 그는 속으로은근히 한번 그주인의이름을 만나보앗스면 십헛다

다 살펴본다음 그는 주인의 갓차주는 화구(畵具)를 바다들고 후원으로 주인을 짜라나갓다

후원은 계름고 각색 화초며 수목들이 보기 조케 심어잇섯고 가운데는 조곰아한 못(池)까지 잇섯다

못에는 집오리 세마리가 한가하게 떠잇고 못가에는 정자(亭子)까지 잇섯다

어듸로 보던지 나물할ㅅ데가 업는 훌융한 정원이엿다

경성만에는 달니 그런정원은 임스리라고 생각하엿다

공원도 그보다 넓고글할이지 그리케 깨끗하고 아름답지는 못하다고 생각하엿다

혼자 점령하고 유흥하기는 넘우나 앗가웟다

그것은 김둔곳에 감추어둔보화와도 갓하엿다

몬지와 각색 벽곤이 휘날니는 본정동이나 종로통에서신음하는 그들이며 공장가(工場街)의 로동자들은 얼마나이런곳을 그리워하랴!하고생각하니 주인의얼골이 다시 치바다보혓다

『어쩌것을 그릴까요』

경호는 주인을 도라다보며물엇다

『아 그야 내가 아나?군이 보아서 그럼직한것을 그려야지』

『그렷치만 제생각보다두 영감요구가 달느실터인데요』

『아니 내가 애쓰는것도 아닐세 집에 아이가 그래서 이런지 내야 이제 늙은것이 아는가?』

경호는 터 캐여무르려다가 그만 식그러워서 그냥 정원안을 살펴보기 시작하엿다 이윽고 그는 못가의정자에 착안(着眼)하엿다

못을 절반쯤 집어너코 정자를 그리고 거기에다 집오리나 집어너하스면 풍경화로서는 터일을때가 업슬것갓하엿다

그는 화가(畵架)를 알맛게 펼처노코 주인을 향하엿다

『영감 저 정자를 그리겟는데 못을 한절반쯤 집어너코 집오리나 두어마리 너어스면 어떨까요?』

『아 글세 내야 아는가 군의생각대로허세 거 몰우진허지만 나보기에도 조흠상시푸구면』

경호는 회필을 들엇다

오래간 만이엿다

웬일인지 간판그리던 생각이 나며 생권 그러본것갓지 안엇다

얼마후 뭉파만 다 그려노흔것을보고 주인은

『잘 허는구면』

하고 부지중에 칭찬을 뭉껴삼켯다

경호는 아모말도안하고 『퀜버스』만 되려다보며 고소(苦笑)하엿다

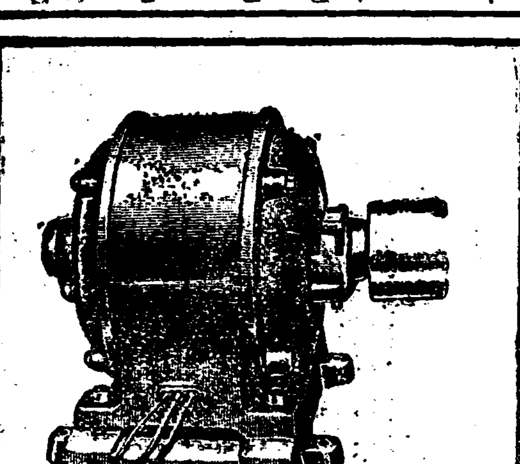

日立モートル
三相用
單相用
反撥起動式
分相起動式
三馬力日立三相モートル

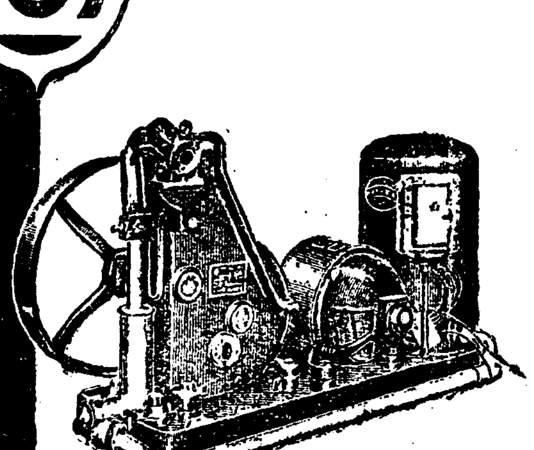

日立電氣ポンプ
淺井戶用
壹号自動式
深井戶用
參号自動式
五号自動式
六号自動式
三號深井戶用 電氣ポンプ

日立製作所
東京丸ノ內
大阪市中之島二ノ一四
福岡市博多片土居町一四
名古屋市新柳町六ノ三ノ一
札幌市南二條西十三丁目
大連市山縣通り二ノ六
京城府南山町二ノ三一

治淋球
男女淋疾의靈藥
定價 五十個入 一圓八十錢 百八十個入
患者諸氏여言論보다效果에事實이證明되고 有力의有無는試用後可知하겟사오며 用法禁忌注意說明書에詳記
製造發賣元 京城府大門通四丁目 救世藥舘
電話本局二九六九 振替京城二六九
此外製劑四十餘種 …

年賦定期貸付
普通銀行業務
日本銀行代理店
日本勸業銀行代理店
朝鮮貯蓄銀行代理店
京城府南大門通二丁目百四十番地
株式會社朝鮮殖產銀行
頭取 有賀光豊
資本金參千萬圓
全鮮各地에支店 派出所六十個所 及內地大阪에支店이잇合

산간벽지에 여행하여도
이것만잇스면 음식맛은해결
모든음식을맛잇게하는
味の素 아지노모도
(登錄商標)
李王家御用達 味の素本舖 株式會社鈴木商店
7—T

藤井藏相과財界

一九三五年의 危機를압두고 岡田大將을 首班으로한 新內閣은 方今組閣中으로 閣員全部의發表는 五日午後一時半頃까지는업섯스나 陸、海、外三相留任이며 大藏大臣은 財界에서 特히注目하던터인데 藤井大藏次官으로決定되엇다한다。이로써 新內閣은 齋藤內閣의 延長으로보겟스며 財政政策은 高橋財政을 踏襲할것으로보이어 財界는 別로影響이업슬것이며 政局安定의 好感을 갓게될것으로보힌다。

高橋藏相의 政策을踏襲 結局에는別無影響

金融界 金融界로서는新內閣에 對하야別로히 希望이나注文을가지고잇지안는 모양이다 왜그러나하면 現在의財政策 金融政策은 全혀不可避의國策에當然隨伴할 政策인때문에 岡田首相、藤井藏相도큰差異잇는 政策을行할배업고 高橋氏밋헤잇던 藤井氏의藏相決定은 高橋財政踏襲을完全케할것으로 好感될터이다

公債 新內閣도低金利政策에 卽赤字를 公債發行에依하야 補하고그公債를 日銀으로하여금市中에 賣却케하야遊資를吸收하야 惡性인푸레發生을防止하는根本 政策에는變함이업슬것이다 增稅念慮도 今次消費稅以外로는 所得稅의免稅點을내리워것은데그러 임은財界影響이큼으로 輕輕히할것이아니오 高橋藏相과 가티自然增收에待할것이다 는變함이업슬것이 明瞭한以上 公債市場도 大勢的으로는 新途强調가豫想된다

爲替 爲替政策으로는 外爲替에及影響에對하야서는 거의問題삼지안어왓다 現內閣이現在와全然相異한政策을取한다면 圖의基調에變化가잇겟지만 齋藤內閣政策踏襲이明白한以上 全然無影響이다

貿易 日本의輸出貿易은[illegible] 中일으로現狀維持의政策을持續하나 新內閣도旺盛한滿洲方面[illegible]政策을實行할것이니 거정이업고 外交政策의變化가念慮되기는하나 此際重大한轉換을보이지안을것이니 貿易大勢에는 變化가업슬것이다

農村 新內閣에依하야農村政策이一新에一變한다면 農村不況을一層深刻케할것이오 混亂에陷할念慮가업지안타 아즉農相이決定되지안엇지만 新內閣成立後에도余히農村根本對策樹立을期待하고잇는모양이다

各淸算市場平穩 消極的好感의程度

藤井新藏相이 決定된後인五日後場의各淸算市場은 大體平穩하야 何等의衝動이 업섯는데 이는 누가藏相이되던지財政政策에激變이업스리라는것을미리짐작한때문에 高橋藏相의政策을踏襲할藤井氏의藏相決定을 消極的으로好感하는程度에止하얏다

正租貯藏者不平 新穀期에貯藏안켓다고 解除除外者多數

朝鮮內 正租長期貯藏三百萬石中 지난二十六日에 六十萬石의解除를 斷行하고 이에對한解除申請은 오늘(五日)로써 끗을막엇는데 그解除量이 三百萬石에對한 二割임으로各道의解除量도 各各二割로 配定되여잇는關係上 解除申請量이 六十萬石以上으로 相當히還至하엿스나 結局그解除申請에對한 不許可를當한사람이 만케되엿다 이와가치 이번正租解除에 빠진사람들은 新米穀年度에는 貯藏에應치안켓다는等의 不平을 말하는사람이 만타 그래서 各道에서는 이에對한說明을하기에 힘쓴다고한다

에比하야 三斗入一叺七圓이던 것이現在八圓 特等米六圓五十錢이七圓五十錢 一等米六圓이 七圓二十三錢으로 約一圓의昂騰이엇다

糧米不足深刻 產地逆送旺盛 照會에對한各道農會의報告 ◇再次解除를苦待

朝鮮農會에서는 長期正租貯藏解除에件하야 各道의在品不足狀況解除의 影響等에對하야各道農會에 照會中이든바 全北平南의報告要旨는알에와갓다

▲全北 (一)在品不足의深刻、山間地方은食糧米不足으로 產地逆送이興始 (二)第一次解除에는 在品不足이緩和되지못하고 米價에 밋치는影響이 적으며今後數次의解除를바란다(六月一日 正租六錢九厘)

▲平南 (一)鎭南浦米穀商의積極的買付에依하야 產地의在庫米空虛로產地逆送이旺盛하야白米가目下石廿六七圓가량 (二)第一次正租解除配定은道配定玄米로 一萬三千五百石에不過하고 道民의一、二個月가량의食糧米에도 達치못한다 (三)小作人은 粟雜穀의購買가旺盛하며 次回解除는七月中에最終回는느저도八月下旬에하여달나고

米穀利用 研究所 農林省內設置

【電通東京電話】 米穀의新規利用開拓은 米穀의需給調節上 極히必要하다하야 六十五議會의 協贊을經하야政府所有米穀의 特別處理法을制定하얏는데 今回米穀의 新規用途에關한試驗研究事務를分掌키爲하야 農林省內의 分科規程을改正하고米穀局에米穀利用研究所를設置키로되엇다

今日로申請終了 各道解除五十五萬石

지난六月二十六日 長期貯藏三百萬石中 六十萬石의解除를 斷行하고 그申請에對하야 七月五日까지로 되엇든바 結局오늘로써 各道의總貯藏量에對한 二割의正租解除申請을 끗내엇다 그런대解除數量은 六十萬石中 各道의解除總量은 五十五萬三千石으로 그中 最多한道는 全南 京畿와 順位이며 最少한道는咸南이다 그리고이번正租解除에잇서 京畿道는三十石以內의 少量에對하야 또慶南은二十石以內의 少量에對하야 解除를 許可하엿다고한다(以下單位石)

▲各道

	第一次解除量	總貯藏量
京畿	[illegible]	[illegible]
忠北	[illegible]	[illegible]
忠南	[illegible]	[illegible]
全北	[illegible]	[illegible]
全南	[illegible]	[illegible]
慶北	[illegible]	[illegible]
慶南	[illegible]	[illegible]
黃海	[illegible]	[illegible]
平南	[illegible]	[illegible]
平北	[illegible]	[illegible]
江原	[illegible]	[illegible]
咸南	[illegible]	[illegible]
計	五五三、〇八〇	二、七六五、四〇〇
▲米倉		
米倉	四六、九二〇	二三四、六〇〇
總計	六〇〇、〇〇〇	三、〇〇〇、〇〇〇

米倉解除量 四萬六千餘石決定

米倉에서는 朝鮮米 長期貯藏正租의解除數量을 五日에 알에와가티 決定하엿는데 處分價는 一斤六錢에서 七錢으로 貯藏當時에比하야 三割强의値上으로 그全部 飯米用으로되고 日本內地移出은 全然업는 모양이라고한다

▲釜山 三、二九六石 ▲群山 四、四一四 ▲鎭南浦 一五、四九五 ▲木浦 四、八五六 ▲仁川 一八、八六〇 ▲計 四六、九二一

新京白米小賣 約一叺一圓昂騰

【新京電話通】 今年은장마前에雨量이만어 慶南에被害가잇섯슴에 反하야日本內地에서는 비가적은 關係로米價가昂騰되어 政府의米穀統制法의效果를 如實히實現하얏는데 新京에서도 今年一月의米價

全朝鮮의 手形交換 六月中金額減

朝鮮內 九個所의 手形交換所에對한 六月中의手形交換高는 一億一千四百八十四萬五千九百四十五圓三十六錢으로 前月에比하야 二百十三萬三千三百八十一圓三十三錢의 減額이며 前年同月에比하야 二千四百五十七萬六千八十圓六十九錢의增額이다

三南의旱魃 慶北、慶南과全南 移秧極不振狀態

朝鮮의穀倉이라고하는 三南그中에잇서 慶北、慶南과全南에는 降雨量이不足하야 旱魃이深刻하야移秧이極不振하는狀態이라고

三菱의叺統制 實施一年으로崩壞

昭和八年度부터 開始된三菱의朝鮮產叺統制는經過一年의 實績으로보아 金融本位의統制는 三菱에서必要를 認치안음과 銀行의對叺金融智識向上에 依하야漢銀其他가 競爭的으로叺金融을開始한結果 一年으로써中止키로決定되어統制도 一年에

貨物列車增配 京元、咸鏡線에

今秋改正實施될 京釜、京義兩線의「스피드•업」에依한幹線의新「따이야」編成結果各支線에도 相當한異動을免치못하야 目下그編成에 苦心中인데 改正을機會로 營業課貨物係에서는 京元、咸鏡線에一本의貨物列車增配를計劃中으로 實現될것가튼데 現在는겨우三本의線路으로 今後北滿과의經濟的關係가 密接함에伴하야 物資의移動은必然繁忙케되겟고 現在도 貨車는 不足한關係上 一往復線의增備는必要하다고보이는데 經費가 二十萬圓이나 最後的決定까지에는 時日을要하리라한다

日米爲替市況

【東京電話聯合】(五日)

△東京爲替(五日)

	賣	買
對米	二十九弗八分七	三十弗
對英	一志二片十六分三	一志二片四分一

△大阪爲替(五日)

	賣	買
對米	二十九弗八分七	三十弗
對英	一志二片十六分三	一志二片廿二分七

△四日米日爲替는 獨立紀念日에依하야 休日로되엇다

高價豫想으로 農林省累計十三萬石 正租解除希望者減

【東京電話通】 三日의農林省에서 承認한長期貯藏解除는 秋田外五縣에서 三萬四十三石三斗로그累計는十三萬七百五十八石二斗로 되엿는데 各地가모두 高價豫想이强硬하야 빨리解除를希望하는사람이 적은모양이다

上海米價暴騰 旱天繼續으로

【上海電報通】 連日의殺人的酷暑로 各地農村은水涸에 빠저 農作物의枯死가만코 秋作을甚히憂慮하기에 至하얏슨데 數日來는河水가減하야運米船의往來도적고 米價는逐日昂騰되어四、五日前에比하면 一割高인바 今後旱天이繼續되어 運米船의往來가益減되면 米價는更히暴騰될것이라하야 憂慮中이라한다

北朝鮮製油 擴充計劃進行

北朝鮮製油의 擴充計劃은매우順調로되야 八月中機械의設備는完了하고 今秋의 新豆廻着期로부터 年產百萬枚의能力으로操業키로되엇다

京城商議役員會

京城商業會議所에서는 五日 午後二時부터 役員會를열고 알에와가튼事項을附議할터이라고한다

一、巡廻見本市開催에關한件
一、商業實務員檢定試驗實施에關한件
一、車輛稅에關한件
一、其他

取引停止

▲京城府西大門町二丁目七七番地 盧承彰 ▲阿宮荒一

財界共通的觀測 重大關心으로善處

【電通東京電話】 岡田大將에 對한 財界의意向은 金融界産業界、農村關係團體等이 그性質에依하야 多少의相違가잇다고는하나 그共通點을 擧하면 大體如左하다

一、岡田大將에게大命이降下된 것은 意外이나 大將의人格識見에照하야 非常時局을擔當함에는適當한人物이라 하겟다

一、岡田大將의決意情에 一九三五、六年의危機에善處한다는 重大한意味가包含되엇는以上 非常時內閣이라는意味에서는 齋藤內閣의延長으로볼것이오 一九三五、六年의危機에 最大關心을가진 財界로서는 大將의手腕에 期待함이만타

一、高橋財政은 混沌한財界를整備하야 今日의安定에까지 導하얏고 通貨政策은 何如間마켓트、오페레슌에잇서 世界的으로 稀有의 安定을 維持하고 잇고두가內閣의 首班이되던지 急激한 財政政策의變化를 行하야 財界를 混亂에陷케할것이 아니라고 期待한다

一、岡田大將이 非常時局을 處理하는데 特히重大한關心으로써 臨하기를 期待한다

一、赤字財政의克服은 勿論必要한일이지마는 이것을 急激히實現하라하는 남어지 新內閣이 急激한 增稅를行하는 境遇에는 「인푸레」好況에 向하는 事業界를 挫折케할 念慮가잇음으로 이點은 慎重히 考慮하기를 바란다

一、農村不況을 打開키爲하야 徹底的農村對策을 바란다 特히 農村救濟를 非常時局打開키爲하야 策을 實行하야 달라

株界의新內閣評 藤井藏相好評

大命이意外로 岡田氏에게降下되어 齋藤內閣再出現을期待하든 市場은失望投가잇섯스나 冷靜히생각하면 一九三五、五六年의危機를압둔此際 岡田內閣은歡迎할일이오 새삼스럽게悲觀할것이업다하야 今前場은 藏相未決定이나마 財政政策無異變을미리 更返頑强을示하얏고 注目된藏相이 藤井大藏次官으로 決定된것을안後場은 當地寄가 東新一圓十錢低 大新十錢低 日產四十錢低를示하얏다가 다시上向하야 큰衝動은 업섯다 近五十日이나 떠돌던 政變市勢는 이로써一段落을告한세음인데 今後新內閣의財政政策이激變은업슬지라도 果然 어떠한것일지? 一方에는增稅念慮를가지는者도잇서서 新內閣施政方針을 궁금히생각하는모양인데 軍需工業方面으로보면 危機를突破할 非常時內閣인만큼 國防軍事第一主義의 財政 인푸레期待가 相當한모양이다

商況(五日)

株式 少波瀾裡頑强

前場少返 昨後場는豫想外의內閣出現으로 失望賣物이나와서 諸株一齊低落이던바 今前場는組閣이아즉안되어 閣員特히藏相의人物如何를重視하고 누가藏相이되던지 財政政策에急變이업스리라는觀測도잇서 東新을비롯하야少返商勢이엇스니 卽東新은百四十六圓三十錢에 一圓二十錢高 大新百四圓三十錢에四十錢高 日產百三十七圓九十錢에保合 朝新三十一圓二、三十錢에保合裡 余허藏相決定을기대리고 靜觀하얏섯다

後場先低後高 後場은 藤井藏相決定이나 好感이업시 東新을비롯하야 一齊低寄이엇다가 政局安定의 買物이나와 大阪商議과相俟하야 諸株上昇步調에移하야 三時頃은 東新百四十六圓安、大新百四圓安、日產百三十七圓安이엇다

株界六感

× 岡田의首相이意外라면 齋藤의藏相은 사닥다리格의破天荒出世

× 人物이혈하기는하지만 高橋藏相의財政政策踏襲할人物로는 안성맛침이랄까?

× 人物이결녕해서그런지後寄는 東新一圓가량低落이고나서 諸株다시强調趨移

× 買方의政局安定買는 或은一段高가 잇슬지도모르나 그는單純한一戾程度、그러니더前强이라해두고

× 東新으로論하면 아모리해도 百三十五、六圓까지는 떠러저 底入될必要가 잇슬듯하니 中勢는賣라고打診

× 가을에들어서는 軍需인푸레激化에딸어 低金利等을 다시떠들어 秋高의一幕을期할수잇스니 大勢는買라해둘가?

區區한强弱論

强氣側으로보면 五十日이나끄러오던 政局不安은 一掃되고 藏相까지決定되엇스니 이로써政局安定의好感市勢가當然히잇서야할것이다。 明年度豫算編成의根本方針은 不變일것이오 財界惡調에變動이업는以上 一部

實物前場取引

賣買高二百七〇枚

▲證券金融 [illegible] ▲帝國火藥 [illegible] ▲福井人絹 [illegible] ▲大島製鋼 三三、八〇 ▲東洋레온 [illegible] ▲大同電力新 [illegible] ▲大同產業 [illegible] ▲川崎造船 [illegible] ▲日滿亞麻 [illegible] ▲川崎億光 [illegible] ▲東邦電力 [illegible] ▲櫻田機械 [illegible] ▲滿洲電信電話 [illegible] ▲窒素肥料新 [illegible] ▲호푸뻬루 [illegible] ▲國光레온 [illegible] ▲日滿아루미 [illegible] ▲에타파이新 [illegible] ▲帝麻新 [illegible] ▲三菱鑛業新 [illegible] ▲帝國製麻 [illegible]

東京國債市況

【電通東京電話】 藏相詮衡難을傳하고 所持側의嫌氣賣로 內國債는五分利物中心으로 十五錢乃至二十錢이低落되고 外貨債는繼續하야買人氣로 米貨六分半二十錢 佛貨十錢이高하야强調이엇다

甲五分利	一〇五、九〇
一回四分	不申
二回四分	不申
佛貨四分	一八八、五五

今日財界(五日)

米	今後止	比前日
仁川期米先限	[illegible]	一高
大阪期米先限	[illegible]	[illegible]低
⊖三等米一石	[illegible]	[illegible]低
京城白米一叺	[illegible]	不變
正租(仁川)一斤價	(改良)[illegible] (在來)[illegible]	

金	
朝銀一瓦買入價	一圓九[illegible]錢
市中一匁買入價	十二圓十錢

株	今後止	比前日
朝新	—	—
東新	[illegible]	[illegible]高
日產	[illegible]	[illegible]高

商品 (先限單位錢)		
大阪綿糸	[illegible]	[illegible]低
大阪棉花	[illegible]	不變
大阪人絹	[illegible]	[illegible]低
大阪砂糖	[illegible]	[illegible]低
고무現貨(錢○)		先限[illegible]

後場頑强

後場은二十三圓三十一錢에 三丁低로始場後 三十一、二錢間을彷徨이다가 頑强裡에止場하다

風雲兒九限 岐路에서彷徨

一年中가장 波瀾이만흔風雲兒九限은 例年과의正反對로二十九丁의 逆下鞘로殘會한後 幾分嫌味를添하야 二十三圓三十錢臺로下押하야 因而此邊에서不伸不押의 鈍狀을 呈할뿐이다 要하면 長貯正租의 解除로一時瓦落을 告하엿스나 此는旣히 陳材化하고 爾來一般의注目을끄는 齋藤內閣의 總辭는結局實現되고 岡田內閣이 組織됨에至하엿스나 市勢에는幾分影響을 與하엿슬뿐으로 이러타할만한波瀾은업다 要하면正租의解除는될수잇는대로 米의事情과當該各地의 情勢를綜合하야 米價의 低落을招來하지안을程度에서 實行하기로方針을 定하엿슴으로 무엇보다 正米의實勢가 頑强하야 定期의單獨瓦落을告하지못하는모양이며 又는政治的材料槪으로도 新營內閣의如何 新進人物의如何를不拘하고 米穀에 對한政策은 旣定方針그대로 少毫도變함이 업시勵進할것임으로 財界又는米界에何等의 餘響이업슬것이라고 一般은 觀測한다 압흐로의大勢는 稻作狀況如何에 依하야分岐될모양?

軟派의前途觀 植付樂觀과解租

昨今의市勢는 長貯正租의一部解除로 多少軟弱에傾하엿스나 卓卓한瓦落은업시 此邊二十三圓三十錢臺에서 採合할뿐인데 軟派의大勢觀에依하면 朝鮮의移秧狀態는 慶北만이多少不良할뿐으로 其他는全朝鮮을通하야大體良好하다 그植付狀況은九割에達하야 例年보다의六厘增으로 方今霖雨가아즉도全晴되지안엇슴으로 不遠한時日에完了될것으로 樂觀하는中이며 正租의解除에잇서서도 아즉一部試驗에 不過한狀態이나 民間의 糧米不足은 事實인同時에 第一次解租中에서 品質變한것이 發見되엿슴으로 政府當局으로서도 此에對한考慮가업지안을것이며 又는 今日의現象으로보아 惡作을否定할수

米豆餘話

업는此際에 新米穀年度의處置을考慮하야 米九月까지는 어떠한方針으로라도 解除를完了하지안을수업슬것이며 從하야買上米의拂下도行하기가 十居八九일것임으로 살아리모도리賣가得策이라고主張한다

◇大命이再降下될이라든 齋藤內閣은 勇退한대로물너가고 岡田海軍大將에게로 大命이降下

◇그러나 齋藤氏가總辭를決할때에 多少軟味를 助長하엿스나 結局은 市勢에그다지큰影響이업다

◇그런데다만 注目을끄는것은 藏相과農相의 人物과今後의施政如何가 强弱의分岐이라고

◇그러나政府의方針은 旣定政策그대로 勵進하기가十居八九인즉 政治的市勢는 旣히一巡한모양

◇그런데朝鮮의 移秧狀態는約九割은된모양이니 今日의現象으로보아서는 豐作을否定할수도업는걸

◇그리고 正租解除도이로부터 逐次施行할모양인즉 모도리賣가得策?

朝取期米取組高

▲當限(賣) [illegible] ▲中限(賣) [illegible] ▲先限(賣) [illegible]

當島前場保合

【大阪電話】 組閣決定待로 鞬方共히氣乘薄이오 取引이閑散裡에保合推移이다 此間東京側이乘하고 正米側中東側賣에對하야 朝鮮側地違側株式側이買하얏다

各地正米

京城小弱 期米不味를反映하야 商談이업시 新規取引은 거의업고 從하야 市況도小弱하야 五錢低인⊖三等二四、三〇 四等二四、一五 一等白米[illegible]

仁川弱含 解除正租의市場出廻를앞두고 買人은極度의警戒로써 傍觀的으로活氣가乏하야 期米軟弱과相俟하야 弱含商情인⊖三等二三、三〇 四等二三、一五 一等白米一〇、二〇

群山下澁 出廻가업고 期米不透明으로 買氣不昂하야 取引이 閑散이나마 係度의品質로唱은不變으로 下澁인⊖三等二三、九〇 四等二三、八〇 一等白米一一、四〇

大邱軟弱 淸算不勢로 低價待의態度로 買方은 大槪傍觀하야 無活氣閑散市況이오 氣配도軟弱인 十錢低로⊖三等二三、四〇 四等二三、一〇 一等白米一〇、一〇

南浦軟化 繼續되는正租解除發表로 所持도投賣를强하야 賣進함으로 市況은二十錢低인⊖三等二三、九〇 四等二三、七〇 一等白米一〇、一〇

木浦不變 解除正租의趨勢를바라보고 買方이傍觀함으로 賣行은不振이나 昨日反落한 低價에는 突込하는者업서 下支氣味를呈한⊖三等二四、二〇 四等二四、〇〇 一等白米一〇、三〇

釜山引緩 出廻二千五百叺 月初로精米側의買進이良好를 繼續하고 特히 此邊의값에는 所持側도 잘賣放함으로 商談은 順調로되어 朝來千九百六十一叺의取引이잇고 市況은期米低로 一、二十錢引緩인⊖三等二三、九〇 四等二三、七〇 一等白米一〇、三八

金銀 白金 分析 賣買
千金堂
京城府南大門通一丁目二七
電話光化門一八七六番

株と米
期米 仁川本町三
株式 京城明治町
小林[illegible]商店

金融(五日)

海外經濟 [illegible]
朝鮮銀行高 [illegible]
日本銀行券 [illegible]
京城手形交換 [illegible]
東京金利 [illegible]
大阪金利(四日) [illegible]
對外爲替 [illegible]
金塊入價 [illegible]

米穀(五日)

京城正米 [illegible]
仁川正米 [illegible]
大阪正米標準價格(四日) [illegible]
京城雜穀 [illegible]
仁川大豆 [illegible]

商品(五日)

京城綿糸布市券 [illegible]
京城絹布 [illegible]
日本麥粉市券(四日) [illegible]
시카고期麥 [illegible]
綿油冲値 [illegible]
滿洲商況 [illegible]
大連特產時勢 [illegible]
錦搾粕冲値 [illegible]

株式

朝取短期 [illegible]
朝取短期賣買高 [illegible]
算定代引日步 [illegible]
東京現株 [illegible]
東京短期東新 [illegible]
東京東新取組 [illegible]
大阪短期 [illegible]
大阪長期 [illegible]

期米

朝取期米 [illegible]
朝取賣買高 [illegible]
錢入高 [illegible]
取組高 [illegible]
朝鮮內各地期米 [illegible]
大阪期米取組(四日) [illegible]
東京期米 [illegible]
日本各地期米 [illegible]
大阪市中在米高 [illegible]

商品(五日)

大阪綿糸 [illegible]
大阪棉花 [illegible]
大阪人絹 [illegible]
橫濱生糸 [illegible]
大阪砂糖 [illegible]
海外砂糖 [illegible]